康福多 COD-LIVOL PLAIN OR COMPOUND
純淨及含幾怪
四大功效：美味滋補　祛痰療咳　防治肺癆　穩妥戒煙
上海正德大藥房發行　藥房均售

大美晚報

大綸綢緞局
南京路拋球場　電話九一二五九
三月二日起　春季大廉價
綢呢緞絨　布疋花邊　花式萬千　一室彙集　定價低廉　保證滿意

解決春季內衣問題
經濟・舒適・耐穿
惟有國泰織造廠出品的
PYRAMID REG'D. 塔牌
貨色好　價錢巧
CATHAY KNITTING WORKS SHANGHAI, CHINA.
塔牌棉毛衫
男女兒童　花色齊備
各大公司百貨商店襪廠均有出售
電話八零二四六

中華民國二十七年三月五日　星期六　第一八一八號　TA MEI WAN PAO
本日一張計頁銅六　大半六售元枚
中華郵政特准掛號立券按照總包特別寄送優待之報紙

由豫北沿黃河西攻
日軍進佔垣曲
向西繼續推進以芮城為目標
溫縣日砲隊猛轟鞏縣

（美聯社漢口四日電）據此間華方今日報告：中國軍隊，雖曾克復新鄉及衛輝，但日軍曾從前濟鄉根據地，向山西南部之垣曲縣進展，已於昨日佔據垣曲縣矣。然在日軍進入垣曲城以前，該城早已焚為焦土。中國軍隊，堅守其「焦土抗戰政策」，故從垣曲向西退出以前，即將該城化為灰燼。據云：山西方面，在臨汾及號馬（譯音）附近，仍有激戰，雙方傷亡均極重大。距鄭州西北四十哩溫縣地方之日軍砲隊，向隔河之鞏縣開礮數百發之多，顯係企圖破壞在鞏縣方面之軍工廠，但不知該軍工廠已於數月前即移往他處，致使日軍徒事消耗彈火與軍力而已。

（海通社漢口四日電）日軍佔領垣曲後，西向推進，芮城為其目標，現已遇華軍之激烈抗戰。

（海通社漢口四日電）此間接得報告稱：在平漢線上，新鄉及汲縣有大規模之戰事，惟現況究竟如何，尚無確訊，或稱華軍進逹該兩縣城，或稱已克復該城，獲得勝利。

（海通社東京四日電）據晉南日軍報告稱：今晨日軍佔領在臨汾西南四十公里之汾城。

【海通社漢口四日電】華方當局稱：晉省東南隅多山，地勢險要，宜於游擊戰略，華方[illegible]，可使日軍[illegible]擾動之感。進一步言，日軍非先肅清該方面之游擊隊，不能引兵深入，進襲華軍也。

【美聯社特派員貝爾登一日電】予與臨汾華軍共同撤退，乘坐已經破碎之火車，既感寒冷，又不能安眠，頗以為苦。此次華方在山西之作戰計劃，雖為日軍打破，但華軍之士氣，並未稍衰。與予同車之勞苦士兵與傷兵數百人，皆表示繼續抗戰之決心，多謂華軍將於南部東部成立新陣線。衛立煌所部第十師第二十五旅之機關槍連一部兵士，亦與予同車。彼等皆已多時不食。當火車行抵一村時，小販始向四鄉星散，此間一帶，食物不僅稀少，且多[illegible]以[illegible]之食物，向乘客[illegible]；[illegible]車向前開行，此等小販[illegible]。[illegible]日軍[illegible]，予自二日前逃離[illegible]外，已[illegible]日不食矣。日軍[illegible]，華軍之陣綫，已有數處為日軍[illegible]之[illegible]。衛立煌之所部，現正[illegible]臨汾以南五十英哩處成立新陣綫。朱德所部則擬東出牽制日軍。據稱華軍陣綫最先為日軍突破者，為[illegible]林及宋哲元之軍隊，彼等不[illegible]，且不奉命令，擅自向黃河以南退走；衛立煌軍隊之後方，因此頓受日軍威脅，不得不向後撤退。唯衛氏所部之後撤，已得蔣委員長之諒解云。現與南退大隊華軍失去聯絡之部隊，亦各向南移動，士兵雖多有灰心之表示，但多謂臨汾之失，非由於戰敗，且非衛立煌將軍之過失。又據記者探悉：現在山西抗戰之將領，多退往西部山中，繼續抗戰，彼等多表示華軍絕無退出山西之必要，蓋彼等儘可於山區中建立根據地，以繼續抗戰也。

馬鴻逵戡定亂變後
擬定維護中蘇交通計劃
命各王公在寧夏聽審

【美聯社漢口四日電】據今日此間華人方面消息：寧夏省政府主席馬鴻逵，業已將達王（即達理札雅）之蒙古軍繳械，使日人欲以達王統治寧夏之詭謀，為之擊成齏粉。馬主席且已擬定對付日方截斷中蘇陸路交通綫之計劃。馬鴻逵之繳蒙軍之械，目的在於預防蒙軍之叛變，以免日軍長驅直入寧夏。據聞馬鴻逵已將達王部下內蒙古西部阿拉善旗之特務機關撤除，並驅逐日方之陰謀家出境。據聞馬鴻逵於將達王大本營定遠營之日軍[illegible]蒙古軍繳械後，並命令世襲之蒙古王公，至寧夏受審，因彼等秘密與日本及「滿洲國」當局勾結，作反中國之運動也。達王將與其妻姿前往寧夏，其妻為「滿洲國皇帝」溥儀之表妹。

三百日兵開赴山西
在陽明堡中伏
全隊幾被完全殲滅

【美聯社北平四日電】據自大同抵達此間之蒙塞某君今日聲稱：有日軍一隊，約有三百名，被遣由大同及太原，在代縣南部之陽明堡，中華軍之伏兵，三百名幾全被殲滅。

偽滿軍隊紛紛投誠

【美聯社漢口四日電】據此間今日華方報告：近數週以來，「滿洲國」方面之軍隊時有與日本軍隊脫離關係，而與山東方面之華軍聯合情事。現已有一全隊投於中國旗幟之下矣。在山東徽山湖一帶作戰之「滿洲國」軍隊中，有司令官一人及軍隊三百人，旋與日軍脫離，攜帶軍火，向華軍投誠。

日佔港南小島作空軍根據地

【海通社香港四日電】距香港卅五哩有小島名山樵（譯音），數日前忽來日軍，佔據該島。軍事當局令島中人民絕對服從命令。現島中已有日本水手約千人，並有日本軍艦十艘沿岸巡守，且已動工建造大規模的飛機根據地。香港人士，聞此訊後，深感不安。

日機九架轟炸梧州

【海通社香港五日電】昨晨日機九架，轟炸西江北岸之梧州。該地在廣州西約二百公里，為桂省之要邑，有飛機場在焉，此即日機企圖炸毀之目標也。據日方稱[illegible]

同蒲線路工願充游擊隊
不欲逃往外省作難民
必要時決毀火車路軌

【美聯社漢口四日電】據此間今日華方消息：有鐵路工人二千名團集於同蒲路南段一帶，決定若日人到達山西南隅時，當將所有之火車頭，橋樑及其他鐵道用具，一律拆毀，以免資敵。該等工人堅持其「願在山西作壯烈之犧牲，而不願逃往外省作難民。」之主義，已表示願意組織游擊隊，攻擊日軍云。

：華方損失頗大，但究竟損失多少，華方尚無通訊。

華軍游擊隊一度克望都

【美聯社北平四日電】今日此間華報，[illegible]一則，為保定以南望都[illegible]孫永芽（譯音）[illegible]聲明將縣長[illegible]及存摺作[illegible]票據及存摺[illegible]被殘長及「[illegible]」[illegible]。

中國政府令白俄離重慶
恐彼等作間諜

【美聯社漢口四日電】據今日此間得悉：政府業已飭令重慶無正當職業之白俄離去，因恐彼等從事於間諜工作也。

可見華軍前[illegible]曾於一月九日克復望都一事，業已完全證實。

蔣夫人募萬元救濟戰區難民

【美聯社漢口四日電】據今日宣佈：救濟戰區難民之工作，現由蔣夫人宋美齡女士領導，截至目前為止，業已捐得一萬元。按戰區難童約有一百萬名。

日方自今晨起
已派員駐入郵政總局
開始檢查郵件

【大通社】上海郵件之檢查問題。至今日已正式見諸實行。日方所派檢查人員，人數共計二十二人，分為兩班每班十人，由一主任統率。惟今日前赴四川路郵管理局駐入辦公者，則祇二十一人，因另一主任，因事未及到來也。上項日方檢查員今日上午九時到局，即由[illegible]日籍[illegible]等，時赴三[illegible]，分[illegible]開[illegible]時[illegible]十分鐘，[illegible]，[illegible]入該室後，[illegible]開始辦公形式，旋復由局員陪赴各組視察。至十時許，復赴局長室，與管理局長乍配林暨[illegible]生等高級郵務人員會見，退出後，返回檢查室辦公。郵局高級人員，對日方於今日正式實行檢查郵件事，想然承認之。惟對於檢查範圍如何，則尚未知。據悉，日方對檢查郵件着重方面，將為對發（即出口）投遞（即進口間）印刷（即報紙雜誌書籍間）寄組，因其審查付作詳細之視察也。至[illegible]及[illegible]號組，是否亦派員分班輪流駐檢，則猶未悉。日方郵件檢查員，據今晨已派駐郵政管理局正式開始辦公，惟分配工作暨其他人事上，似尚須[illegible]部署，[illegible]今日中午止，一俟開始實際[illegible]件檢查工作。[illegible]相[illegible]，今日完成形式後，一般[illegible]檢查將延至下星期一開始。

北平之一人大學
開世界學府空前記錄

【美聯社北平四日電】據今日得悉：「教育部」[illegible]，並已聘定校長及教職員，唯僅有學生一名註冊。

廣田在國會演說
日美關係
美方認並無衝突
日蘇外交關係疏弱

【美聯社東京四日電】日本外相廣田今夜在此間語國會云：美日兩國若彼此諒解認識對方之地位，則兩國間當無衝突。日本所處之地位，為維護東方之和平；而美國在西半球，亦負有同樣之使命。據此間一般[illegible]稱：美國似在夏威夷及[illegible]斯加方面，增強其防守力量。同時詢問廣田云：美國之有此種行動，是否對日本之政策未能了解之所致？廣田答稱：「若美國增強其防守純為因與日本關係之結果，則余甚覺不然。日本對美國之政策，已於國會開會時余之演說中敘述詳盡。日本為於美蘇兩國與余以通消息上，時欲與美增進友誼。」北[illegible]，[illegible]未變更。[illegible]國，能彼此了解自己所處之地位，即日本在維持東方之和平，而美國則在西半球[illegible]。[illegible]

[illegible]

【美聯社[illegible]四日電】據此間今日行政方面消息，[illegible]物將：對於日廣田外相在國會所演說之[illegible]，[illegible]的態度云。

英艦隊司令李德爾返英

【[illegible]社香港五日電】[illegible]英國[illegible]艦隊總司令李德爾[illegible]，今日將偕其夫人與女公子，乘大英公司郵船柯摩林號，由此啓程返國。新任總司令諾白爾中將，本定本年四月間接任，嗣因爵士忠[illegible]，提早交卸，故已於前月[illegible]矣。

魯西黃河水漲堤防潰口
北平深感焦慮

【美聯社北平四日電】[illegible]據[illegible]日[illegible]南歸來，[illegible]黃河堤防[illegible]河一帶，大[illegible]之危險。在[illegible]一百二十十處，共中有[illegible]以上者，上游之[illegible]冰，已使河水高漲，北平[illegible]各方之焦[illegible]。

北平禁售外國獎券

【美聯社北平四日電】昨日此間已開始實行禁止外國之抽彩獎券。據此間報紙載稱：「外人之彩票，當予以禁止，因外人所發行之彩票之利益，僅外人能享受故也。」除禁止華人發售獎券外，「北平臨時政府」將進行與外國當局商議，禁止此間所有之外國獎券之流通售賣云。

[illegible]年以上，既不支付租金，又不肯遷讓出屋。此特別收租服務處之設立，或與此等中國房東，有相當之利益焉。

日電力公司合辦華中電力組合

【同盟社東京五日電】日本五大電力公司與興中公司，前以開發華北電力為目的，共同支出資本五百萬元，創華北電力興業公司，而在華中方面，則與其他日本十六電力公司合組華中電業組合。然此十六公司之中，希望參加華北電力興業公司者不少。五大電力公司方面，因有將來擴大華北公司、增加資本至五千萬元之計劃，決意開放門戶，分讓所有股份。

日本高麗人佔住北平華人住宅
警察局居間調停

【美聯社北平四日電】據此間今日消息：北平警察局中之外務股準備成立一特別收租服務處，專司調停居住此間日人之租金事宜。因此間中國房東之房屋，常有被日本及高麗浪人佔據至一

德青年學生已獲救

【路透社北平四日電】德國青年學生希特德白蘭特與中國同伴五人，兩日前在北平外某山之小煤礦為共產黨游擊隊擄去，今日已在距平三十哩處，由「人民自衛團」與游擊隊互相戰後救回，並斃游擊隊數人。

北平新民會將舉行宗教儀式

【美聯社北平四日電】據今日宣佈：新民會將於三月十三日在天壇舉行宗教儀式，數日後復將在地壇舉行同樣儀式。按自一九二八年張作霖逝世後，天壇之舉行宗教儀式者，以此為第一次。

日方圖擾亂中國金融
宋子文籌劃對策
將與英美外交官員開始商討
使中國通貨之價格不致下跌

【美聯社漢口四日電】據可靠方面今日聲稱：宋子文之前來此間，與日方企圖擾亂中國金融有關。此最近被任為航空委員會副主席之銀行家，將與英美外交官員，討論日人企圖購完中國所有法幣，而寄存外國銀行之事。據聞日人之計劃，目的在於使中國通貨之價格下跌。據稱：日方代理人在華南從事於收買中國鈔票，極形活躍。在湖南南部數處，竟以該省通貨一百十二元購買中央政府之鈔票一百元云。

冠樂
在霞飛路中
高等粵菜　全席宴會　經濟小吃　社候滴味　太牢食品
歐式西餐　每客五角　每客八角　豐盛富饒　不同凡俗
門市　糖果西餅　麵包乾點　最新花式
電話　八一二六九　八五五五五

野玫瑰公司
福煦路西摩路東
開幕紀念
繼續大犧牲三天
著名蘇式茶食糖菓千餘種
電話購貨　隨叫隨送
三四三五三
南京路總發行所不日開幕

命相家
大不同遷移通告
寓二馬路房路九江近子七號新址

老九章
公記綢莊
地址・南京路中　電話・九一三六九
綢緞部　特種犧牲品　各色華特綢・每尺四角八分　條子銀華綢・每尺三角六分
洋貨部　元色斜文褲料・每條六角　不褪色印花美麗綢旗袍料・每件八角　各種呢絨嗶嘰・特別削碼・歡迎比較
新裝部　春季花呢女大衣・每件七元五角起　1938年最新式男女結婚禮服出租・每套十元起
煙草部　老刀牌每聽三角四分　各種雪茄特別削碼
參燕部　雪耳白銀每兩二元　吉林參鬚每兩一元
西裝部　春季各種花呢西裝・春裝細呢大衣・保不漏水男裝雨衣　每套減售二十四元・每件減售十七元起・每件減售四元五角起　新穎西裝・出品精良　定價便宜・新貨充足
鐘表部　時長方女表・每只六元三角　時雙馬男表・每只八元五角　國貨時天文鐘・每只六元五角　德國小帆石鐘・每只一元六角　專門技師・精修鐘表
化粧部　三花胭脂・每合六角八分　雙妹的香粉・每合四角　買雙妹的香粉再贈雙妹的香水一瓶
文具部　派克金筆・每支三角
針棉織部　五尺印花被單・每條一元八角　真絲女襪・每雙三元　雙線男襪・每雙四元
花邊部　各種花邊特別犧牲　買滿一元・送電光紙半打
糖菓部　大號出橫陳皮梅・每元四合
搪瓷部　時新搪瓷飯盅・每只一元一角
皮件部　時式皮箱・每只一元三角　新式紗皮高跟女鞋・每雙三元五角

大美晚報
TA MEI WAN PAO
本報由(POST MERCURY CO. FED. INC. U.S.A.)發行
館設上海愛多亞路十九號
郵局信箱一五○四
電話編輯部八五九八四
營業部八○一○五
電報掛號八四○○八
董事長及發行人史帶(C. V. STARR, President & Publisher)
副董及總經理司魯司(G. C. BRUCE, Vice President & General Manager)
總編輯高爾特(RANDALL GOULD, Editor)

聖經：你們要先求他的國，和他的義，這些東西都要加給你們了。

麗都綢緞公司

春季大減價

綢緞部 時裝部
(廉價部)
每尺減售 一角 八分起
春豔綢 每件連工 二元八角
奉送縫工
羅馬巾 每件連工 三元九角

朱振聲編
丹方精華
七版出書

國泰舞廳
虞洽卿路
全滬舞客個個叫好
教萬聽衆熱烈讚譽
歌唱大王 海立笙 領導
全體菲律賓大樂師 伴奏 力通
茶舞三時開場 送茶
(贈送今日出版彈性畫報)

石筱山內弟 傅永昌 傷外科

上海華龍學社招生報名

大新舞廳
去了一班又來一班，此班要比前班好萬倍，本廳音樂：向來比人高一等。
美國首次來華音樂大導演
萊諾斯 暨十二位大樂師
今日下午三時獻藝
茶舞奉送香茗 夜場清茶 兩角
每日歌唱 李愛琳 MISS EVELYN LEE

今晚請到：
大華舞廳
著名樂隊伴奏
加強紅星陣容
(地址愛多亞路馬霍路口)

新新公司
春季大減價
明天特殊犧牲貨品
鞋子部 大批新式 軟底女鞋 每雙八角
綢緞部 國產絲織 華達呢 男袍料 特價四元八角五分
疋頭部 保不脫色 最新花 開士咪 一元五碼
洋什部 西裝襯衫 每件七角半

新新大酒樓
全滬著名 眞正粵菜
早午名茶美點 精雅小酌便飯

國醫 高祉蘋 返滬應診

體仁醫院
院址 法租界蒲石路
電話 74546 74547
本院裝修完竣即日起可收住院病人
添設「平民門診部」不收診金祗收號金二角

徐寄廎 李拔可 沈叔玉 莊得之 奚玉書 蔡昌 介紹 鄭葆元博士
診所 成都路
電話 三四四四六

留美理療醫科博士 鄭葆元 開診啓事

中國實業銀行特別有獎儲蓄儲戶公鑒
中央儲蓄會
電話總機 一七二四九號
會址 天津路二號(江西路口)

工部局註冊 公用局核准 雲昌汽車學校招
地址 赫德路愛文義路口 大鵬坊五號
電話 三二八○二

棠喬輪船 直放天生港
由金利源碼頭

偉達 舞廳 飯店 公寓
每元五舞 贈送茶券
重聘優秀紅星伴舞
羅瑪樂隊特演名曲
每日下午五時起至十一時止
房金論日自六元起至十二元止 包月自百元起至百六十五元止
地址霞飛路九九三號
電話七四四七七號

維也納 VIENNA
靜安寺路大華路口
今日五時開始獻藝
請早定座
電話訂座 三一五○○ 七七四○
CONTRERAS AND HIS SWING ORK.
天材製譜家樂師權威者 康脫萊拉斯 暨十二位勇壯樂師
茶舞奉送香茗 舞票每元五張
特製精美大菜 每客一元五角
敬備贈品 分送來賓

大華西菜飯店
爲滬西唯一的標準飯店

特點 高尚 舒適 經濟 衛生
午餐每客一元三角
晚餐每客一元七角
歡迎惠顧
電話 三六九一五
地址 靜安寺路西摩路西

塘港 龍 橋樓
七代祖傳 眼科

永安壽器棧 包寄會館

虹口 蓄生里 眞老宋家 女科

泰昌糖果公司
開幕大廉價
最後五天良機勿失
十大犧牲品
沙利文糖果餅干經理處
地址同孚路威海衛路南
電話三五九○七

Veramon
Schering
凡拉蒙
服取一片 立止月經痛 並無出汗心跳等流弊
各大葯房均有出售
每包一片 每管十片及二十片

粵港 天喜堂老婢調經丸 主治經閉經少經遲經早經痛經病經淡赤白帶不孕等症 每瓶一元郵費另加

粵港 天相堂海狗補腎丸 專治腎虧虛弱腰膝酸軟精神疲倦之諸症 每瓶一元 各藥商均售

上海總經理 六馬路大慶里 天喜堂 天相堂

雙妹老牌雪花膏

老牌雪花 久著信與 常年數用 嬌艷如春

中國廣生行出品

痔

首創老牌 著名良藥 假冒甚多 購請注意

立刻止痛・一服斷根

痔科專家朱葆祚醫士治痔數十年發明之（化痔神丸）（痔瘡斷根散）

同仁醫藥所 總發行

浦東 祝家橋瘋科 臨時診所 張嶺梅 上午九時至下午四時止

平湖 嚴柏風瘋科

內科泌尿科皮膚性病科 沈健安醫師

張伯良痧痘兒科專家

五世 豈山嵩 臌脹專科 龐調侯 儲子壽康 照常應診

喉科 馬逢伯 長孫 伯孫 啓事（電話九五七一五）

秘製 瘰癧痰串

贈 瘰癧奇方

患包皮過長者注意！

兼治・花柳性病 黃益壽醫師啓

國醫傅念慈 優待戰時經濟病家

召頂

專治 皮膚疥 瘋科

萬病一針 施甫成瘋科

虹口 陸南山眼科 遷移通告

說鼠

惺

老鼠，爲物雖微，爲禍大，家庭中有了這東西，食物用器，一個不當心，便受其糟蹋，所謂「鼠竊狗盜」，老鼠根本就是個小賊！

我當我國遷入這住所時，根本沒有想到這屋裏的老鼠如此之多且大也，大概以前住此屋的人，眞有「永某氏」之風，所以[illegible]

……於是乎只索容忍之而已。

我想：一個人餓急了，也……

……何況老鼠這個小畜生呢？牠的「偷吃」，豈非是爲牠的肚子餓嗎？牠沒有其它能力來謀食，便只有偷的一法了。於是乎，我性來試牠一試看！因此，我每天置一碗殘飯在地上，而把書報都整理得整齊一點，以看看的後果？

果然，老鼠見了飯，毫不客氣的吃掉了，而且吃得很乾淨，碗也似乎舐過的，書帳衣服，一切都無所毀壞了：不過，有時仍被糟蹋，這大概因爲老鼠嫌得有飯無肴，故須……

……然一也相安了些時候，白天一也躲在洞裏不出來，到覓食了。過了些時我就搬了家，至於後來的人家，對此鼠子，如何應付？我就不得而知了。

我寫這篇文字，決不是主張對鼠子應予姑息；不過，我覺得一個人在餓極了時，也往往會「饑不擇食」的，鼠子雖有些本性使然，但有得吃飽了時，畢竟也能稍安份些。社會上的人類，其挺而走險者，亦佩教那鼠之類耳！我們又何必對他有過於冷酷的批評呢？

◇　◇　◇

夜光

給從戰區來的朋友

虞仲

自己常喜歡弄弄筆頭，坐在咖啡店中描寫淚假那班難民慘狀的作家，以爲那班鼓齋假面具的人，簡直是沒人性沒心肝。但是昨天星期日，幾個同學拖往大三元吃飯，飯后到大東去喝茶談天。這還不算，還到威海衛路同學家裏去玩麻雀，牌九，一直鬧到七點多，豐盛的六元菜又已擺在桌上，大家歡呼暢飲，弄得個個面紅耳赤，已九點多鐘到分道揚鑣時了。

我才跳上黃包車，忽然迎面走來一個短衣的中年男子，和一個瘦弱的女孩。那男子走近來拱拱手，操着北方口音道：先生，我們是從高昌廟那方面逃來的，肚子餓，實在沒法想，請隨意給……「肚子餓！」我不禁陡然一驚，抓了一把銅子給他，揮手令車夫快跑。

一路上四圍煽爍着各色的霓紅燈，電燈，這世界是何等繁華熱鬧！可是，仰觀穹蒼，繁星點點，使我禁不住嘆一口氣，從良心上發出的聲音問道：「你是不是在醉生夢死地生活着？」

可終日的生活也才二星期，臂上繞着的太陽旗織，也才解去了二星期，可是一入這繁華都市，二星期所麻醉的生活，已把前二個月所身受的生活，不可言狀的痛苦，全部忘懷了！我能怪這是環境引誘的力量嗎？不！這完全是自身意念不堅定所致！記得我才然一身繞道來滬時，送別的一家長，要朋友把我，都在鄰居淪陷戰區裏的同胞所經歷的災難報告給未遭災殃的國人，當時我也確然發形於色，抱着絕大的決心，差不多把衆人託付的使命，作爲來滬最重要的使命。不意抵滬后，許多朋友告訴我，在這裏言論寫作也要小心，免得多惹是非。我聽了一團高興頓然冷去一半，以后除在口頭盡了一部份宣傳的責任外，一天天過去，生活愈過愈糜爛起來。

和我一般身受苦痛的人，在上海一定不少。我也想信一定有許多人，負着和我一般的義務使命，可是朋友們！你們是否盡了你們的義務呢？希望你們在酒醉飯飽之餘，閉目想一想吧！

親善？要好？

錐心

春夢龕筆記，載有天王洪秀全諭婦女詔一則，文爲七言四句，似打油而非打油，句云：「你們姊妹休違拗，肯來歡你是要好；受打罵休悔恨，打是恩情罵是俏。」妙文妙語，如此恩情？如此要好？辭典上可不必再有「姦淫」二字了。現在事隔八十年，各地遭劫之區，又有實師洪楊故技者，來這一套「親善」「要好」的「恩情」了！我同胞姊妹們受寵之餘，除了以「死」相報外，還有敢悔恨者嗎。

經驗之談　做過幾次「小生意」

背郎

近來因無路可走，當兵還是丟不掉妻女父母，而袋中無錢好比活死人，這樣又走上了做點「生意經」的念頭，但是做大生意要大資本，談何容易，這樣就害去了二三件衣裳，做起小生意來了。

我想不到多少時間，我做過的小生意有「西湖白蓮藕粉」「油煎五香排骨」「[illegible]」……結果資本變了生財，賺頭貼了照會費，（據說叫作執照）的開銷，和跑馬路，白相人……我眞有點哭也哭不出，天微明就爬起來，弄到日暮夜黃昏，許多家人都說我「王孫公子落難」，我只好老着面皮說：「要吃飯，無奈何！」一面做生意，一面更得留心熟人見面，但是凄慘！做小生意有時實比做大生意還要難，最夠人痛心的，你一不小心，背後有人就走你的念頭，結果偷去了銅吊子三隻，長凳一隻，你窮極！他們比你更窮！

所以天下事，看人挑擔不吃力，你是去嘗嘗就嘗出了滋味來，技巧是每一樣事物的生命力，你沒有技巧，你得不到好的結果，生命更失去了活動的泉源，這並不是咀咒咀咒命運的事，社會上，你有一分力量能拿一分貨，無論那一方面的，做一個乞丐眞有着他偉大的技巧哩！這匪和大腹賈何嘗不是呢？

賢妻應具的幾個條件

賢良的妻子，不僅是一個會管理家務，養育孩子的女人；她第一應當時時保持着做她丈夫的愛人的地位。在未結褵以前，丈夫向妻子求愛；既婚之後，妻子便得對丈夫鍾情了。她應當覦夫妻間的情愛，如一爐燃燒得正熾熱的火，隨時添薪加炭，使她永遠很旺盛地燃燒着，永遠不會熄滅；使丈夫看待自己，勤和未婚時的愛人一般。許多妻子，只會責備丈夫，說他們婚後太冷淡了，遠不如婚前那麼多情；其實她們未免太忽略了。

丈夫們所需要的，也正和她們所需要的一樣，他們希望妻子用多種態度去對待他們，却不願意僅僅被視爲支付賬項的會計師。所以若果做妻子的，仍能利用其未婚時那種態度，時時刻刻想着在情感方面喚起他們的愛情，那麼丈夫方面都不致有在情感方面感受欠缺呢！第二，妻子應當做他丈夫的朋友，要使丈夫認自己是世界上第一個知己，因爲在她那兒，可以得到十足的同情；唯有妻子最能了解他，除了妻子之外，再也找不到一個感覺得可信賴的人。妻子應使丈夫感到她是最高無上的友誼；凡是丈夫所嗜好而有興味的事物，自己也當設法養成同樣的嗜好與興味。當大夫和自己談話的時候，不管他所談的事是否能投我之所好，我均當一律以最誠懇的態度，傾耳細聽；講到可笑的地方，便當發笑；值得讚揚之處，便當讚揚；這樣一來，還有誰會厭惡如此可親近的一個友人呢！第三，妻子應在事業方面做丈夫的助手。在職務上，一向是男子治外，女子治內的。自然，有些男子他們的事業，可以說與妻子完全不發生關係，縱然他們不幸娶了不賢德的女人，家內弄得異常可怕；結果他們在事業方面，仍舊能夠成功。但是一大部份的男子，他們的事業，完全要視妻子的助力而爲轉移；娶了一個善良的妻子，將家庭整治得極有秩序，安適而溫馨時，他們工作起來，效率非常之大，於是一帆風順，事業克抵於成；有和善而聰明的妻子，即使他們時失望了，他們當然也會重整旗鼓，自己終於子勝利成功。結果他們的生命上，全仗妻子之助，佔據着莫大的地位；同時以爲事業之所以成功，妻子之助，左相依賴；美滿的婚姻，當數十年……的愛情是被此互相尊重，宛若一日，……現了。

一一桃樂賽狄斯

三月一日，一九三八。

啓

㈠「夜光」二月份稿費，均已揭算清楚，請投稿諸君，向會計部領取。㈡自即日起「夜光」當可按日與讀者相見，希望投稿諸君踴躍賜稿，性質及體裁不拘，惟以精悍短小及趣味爲主，最好能每篇勿超過八百字。

迷信物品　「錫箔」在上海

依此爲生之男女工人二百萬人　每年消耗價值國幣六千餘萬元

王黍塘

這神媚高所用的錫箔元寶紙摺錠等，或人以爲科學日漸發達，這種營業一定會被打倒的？但是上海，紹興，杭州，甯波等各地有一百餘萬人男的女的箔工，依靠這種迷信手工業製造錫箔，胼手胝足地工作，藉此糊口吃飯，如果要破除迷信，那麼，這許多許多勞工自給的男女同胞，沒有別的手工做，一定要失業餓死！所以科學儘管科學，迷信仍是迷信，神權非但沒有打倒，鬼勢益加旺盛，任憑你去講求新生活運動，而社會上善男信女，依然用錫箔紙錠來佞神媚鬼，還願祈福。

上海爲通商大埠，文化開通最先，不料迷信最深。你瞧戰前的城隍廟，以及現在的虹廟等，香烟繚繞，爐在大殿當中一座通天爐中，每日熊熊火光，不知要焚化去多少錫箔元寶？即大小商店居戶每逢大小月底，至少要化二角四角錠錠堆在門口焚化，到了中元佳節算是鬼節，各地里衖，各地會館，設壇打醮，那是整噸錫箔數十元數百元燒化不算什麼，因此這迷信手工業有出乎意料之發達。即得紹興，杭州，甯波等錫箔出產地，一年之內裝運到上海售賣，其數量與價值殊足驚人，整年計需用錫箔價值約計國幣五千萬銀圓數以上，單以紹興一縣而論：年抽箔捐亦在叁百萬元左右。誰都不及注意，更不知道此種迷信用處。一類消耗品物，一年之間，要消耗到六七千萬圓，驟然聽聞之下，一定乍舌驚異，下面且記一段關於箔類統制的故事：

記得在廿四年那一年，七月一日浙江省政府財政廳創辦一個浙江紹興箔類專營公司，官商合設資本五拾萬元，擬將稅價加增，官營專賣，有寓禁於徵的意旨，當決定在上海設立箔類專營公司，滬埠箔商資本較大的五六十家鑒集資本五十萬湊合，將要開業之際，詎料紹興被數萬箔工，聚衆搗毀公司，闖入捐局擾亂，要求立即取銷專營公司，維持手工業苦力人民，不滿意省府與民爭利，以致斷絕數百萬人民生計。當時紹縣知事賀揚靈，他兼保安司令，當派大隊兵警彈壓，人數衆多，恐釀亂萌，爲害地方，乃飛電省府財廳核准，立即撤銷箔類專營公司，一場風潮，始就平息，但是官商合資五十萬百萬元之資本，在統制數千萬元之箔業，資本短細，開辦即處捉襟見肘，眞是杯水車薪，不濟於事，所以當局樂得趁風收帆了。

八・一三炮火，掀起了全面戰爭以後，紹興甯波杭州等箔類出產地，因當有日機光臨，且戰禍迫近，百餘萬箔工均被迫停業，箔類在產地有貨無市，售價大跌，又因運銷不便之故，上海地方錫箔漲價甚大，箔莊業利市倍蓰，去年有的盈餘數萬元數千元不等，即使在今日米珠薪桂百物昂貴生活困難的時候，而購買錫箔之顧客却十分旺盛，如浦東各地販戶，大家爭先購買，以備應市，常常船輸中捆載背負，除了香烟之外，就要算錫箔了，習俗難移，迷信不可驟云破除，所以造成這種現象。

筆者曾於民元時代數任推政，一任酒稅，一任箔稅，早就思想將此種製造迷信物品百萬工人，如果能改爲軍工業製造械彈，充實國防，其利害關係相去不啻天壤，但處沒有別種實業工藝，空言禁止，那百萬工人之生活着實堪慮，失業工人爲患地方眞不堪設想，就此借大手工業，及其消費數千萬元的數量計算起來，亦可說是鉅大的了。現在把錫箔產地，製造，原料，及工業人數，銷額價值，捐稅情形逐一分晰介紹讀者：

錫箔產地

查錫箔一項，原係出產於浙江杭州紹興甯波等處，所以箔莊招牌有杭紹錫箔等名目，但以紹箔最著，杭箔次之，甯箔又次，上海箔業商人都是紹興人，一箔莊資本，需三五萬元至十萬元，且大都在紹興產地設廠自造爲多。

製造原料

造箔原料，需要「點銅錫」，（又名瓜紅錫）及「爐錫」，「過管錫」，但是瓜紅錫產自雲南蒙自，個舊，及新加坡，山外商運滬，上海日商三井洋行，及步商馮登記，廣永盛，光昌等，各幫大商家批發，紹興十年以前，每担價值七八十元，去年飛漲至每担百六七十元，一年之間，傾銷錫製造錫箔價值甚鉅，此「點錫」有關軍用，所以市價騰貴。

日商仿製

數十年以前，日本商人曾擬用紹興蕭山打造錫箔工人，試做，輔以機器製造，希圖替代人工，出貨迅速，以便獲利，惟此項人工製造錫箔焚化以後，所餘紙錠灰燼，仍可還作爐錫充原料用，如器機製造，點染水，灰燼不可復用，所以試驗沒有成功，終於停輟仿造，日商之經營各種事業足徵其到處留心。

箔工人數

紹興，山陰，會稽，蕭山各縣，杭州，甯波各地，臨浦，尖山，諸暨，楓橋，平水等。有製造低料男工，有男紙燒鍍錠男工，有褙糊女工，有好光女工，有刷黃女工，統計男女工人兩百萬人左右。

捐稅數額

箔類捐稅，向例按每塊抽捐，民元以前，按年只捐數十萬元，又改按價抽捐，嗣改按價量抽捐，已增至實收二百五十萬元左右，至元年份。

上海箔莊

還埠租界中及南北市箔莊大同行，資本雄厚者，約計有五六十戶，有盛如晉盛，三五萬，永盛，如震和，利等，有朱光中，和字，永和等，一招牌，一年總計營業數十萬元。

箔類名稱

統稱之謂錫箔，有連二，連四，元寶，紙摺錠，有楊黃氏等名目，因箔業中人又稱車李者，叫協泰，李東陽，周信和，黃裕源，爲箔商大錫舖戶，聲名著於遠近故云。

銷路擴充

箔類初只銷售上海，蘇州，無錫，常州，南京，長江上下游與皖中，北省，魯豫陝各省，故銷數益旺，今已擴充至北平，統計錫箔之數量，一年內消耗一二千萬整塊，分切數萬萬塊，價值總向用黃紙，今改爲錫箔省。

每年消耗

估計約在國幣六七千萬圓，物品何以有如此大量之銷數，莫謂此種迷信特此以爲生活而工作之苦力工人，實因百萬人之多，仰給於此，得求粗礪之一飽，故云不能禁止，書破除迷信，一切有二則，當另籌別種手工業以代替之，或能夠利頓此多數人工，爲利更廣，製造輸出實品物，（或製造械彈）以備國防，（却酬）

中社 經濟禮堂

常熟 七代祖傳 敬送 健腦強身 指南 眼科專家

梅庵氏 戒煙露 神州藥房

侯光廸醫師

危險的性命 肺癆腎病

三日見效 十天斷癮 照常吸烟 見烟自厭 精神戒煙 天誅地滅 欺人廣告

日本東京帝國大學醫學士 蔡漢威醫師 耳鼻咽喉科 皮膚花柳科

專治腎虧 誤犯手淫 發育不全 陽萎不舉

痔瘡 奇方 痔瘡仙丹 上海採芝堂藥房

每瓶五角 買一送一 當日見效 不效還洋 趙南石 固精補腎丸 完全王道 國藥製成 如用霸藥 雷擊火焚

趙南石天然治咳草

國醫 楊伯藩 內女科專家

德國 忽蘇爾 氣喘藥

廣東牙醫名譽會長 任君明牙醫師

外療聖品 廣福露的改良新裝 杜絕假冒

八卦丹

具四百餘年歷史 治風濕骨痛救星

双槍牌

質地高 白光好 價錢巧

双槍牌白光電池，係用科學方法監製，高等電化學研究而成，因此白光特強，射程遠，經久耐用，決非一般雜牌電池可比。尚祈各界試用，方知言之不謬。

上海瑞明電池廠謹啟

販址：廣西路卅八弄三德坊

經理處：大興電料行 及電料行

咳嗆肺癆 唯一救星 補肺露 速服

本品乃祖傳秘方，採取深山草藥提其天然精華煉製而成，味甜清香，效驗如神，行銷以來已逾三十七年，治愈咳嗆肺癆，危險重症，何止千萬，曾經民政廳衛生試驗所化驗合格，市政府存案核准發售。如此足證非虛言自誇也。主治新久咳嗽、夜不安枕、失音、咯吐血、咳嗆、胸痛、哮喘、黃腫、肌瘦、小兒疳疾、老人痰多、婦女胎前產後、一切肺病，及年深月久咳嗆不已，服之能起死回生，切勿輕視。每瓶大洋八角，百發百中。

上海（五馬路西雲南路口東方飯店對面）采芝堂藥房

重金收買棒冰機器

如有舊機器或四五匹馬力之冰機，合意者出讓，請接洽英租界愛文義路九九八號中國電器冰箱公司。電話三一七二二。

召租 大棚竈

茲有法租界辣斐德路中空地一方，占地一畝，合建棚竹，包作堆棧，宜租作場所，或做工場，租價公道。如合意者可向金神父路中八十六號接洽。電話七七二九九

青年會宗教教育社招收社員

本社專爲青年研究人生修養，社會道德，宗教意義，不取學費，不分性別。諸凡有興研究者，可即向八仙橋會所索章報名。中英文課程多種，由中西教師多人分班主領，時間便利。

農商部頒獎 ◉ 衛生署化驗

服時見效◉奇不再發 不見奇◉在再發

胃痛奇方

八草菁 無論何種心肝胃氣痛

十年念年之老病，及新起者，時痛時發，嘔酸吐水，食入即吐，心痛至背，食不下嚥，服此藥分鐘內立能止痛，一服有效，永遠斷根，保證無效，還命百倍。

▲每料五角 ▲半料三角 ▲單料一元 ▲三盒五元 ▲發行上海三馬路跑馬廳對面 揚子飯店

仁仁社

唯我靈

經濟戒烟

完全王道國藥實驗戒烟百補膏

新癮十天　老癮一月　戒絕斷根

上海慶德堂國藥號發行

每瓶國幣一元，可服五至七天。

新地址法租界仙橋菜市街口

（八仙橋）　▲電話……八四一一▲

黃金大戲院

對號座（低價）日夜一律　二四五六八一一元

※今夜重演※

頭本 走麥城　二本 走麥城　三本 走麥城　四本 走麥城　五本 走麥城　六本 走麥城

李萬春　林樹森　王筱芳　程少餘　毛慶來　韓金奎　高維廉　蘇連漢　朱盛富

◆明天日戲◆　韓金奎 馬寶蓉 李萬春 林樹森 王筱芳 ▲大破天門 林冲夜奔

◆明天夜戲◆　馬寶蘭 林樹森 王筱芳 李萬春 常立恒 ▲全部三國呂布本傳

旅客到蘇州去

本社備有新式汽車，每天往返蘇滬，路上迅速穩妥，代客運送物件，取費低廉。蘇州接洽處：觀前街一〇五八號

逸園

亞爾培路

明日下午二時半起

◉風雨無阻◉

下期大賽 星期三（三月九日）下午五時半 星期四（三月十日）下午二時

勝利舞廳

夜日 奉送香烟！

晚舞飲品特廉，務請各界早臨。電話九六一七五，地址北京路金城戲院斜對面。

上海南市東門路 中華路

和通號

糖果 密餞 批發 橄欖

移址營業啓事

本號現移至英租界北四川路二四二號

重價收買鑽翠 紅藍寶石 代客贖當

地址 靜安寺路九六九號 慕爾鳴路口 電話三五〇〇三

東方美藝館啓

納削脫刀片

納削脫刀片久以品質高超，價格低廉，馳名於世。用之絕對可靠。故能贏得顧客之極大歡迎。每一刀片，均能供給多次敏捷潔淨及滑順之剃鬚。

英國製

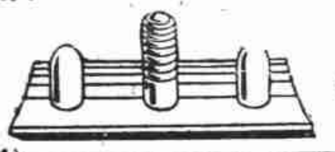

適合於各種保安剃刀

蔣電粵增加農民生產

解決戰時糧食

農林局特舉行春耕討論會

辦各種貸款協助農民

【廣州通訊】粵省糧食，最近發生恐慌，當局雖已努力於治本治標之救濟，但糧食價格，仍在日趨高漲。上等米每元僅可購七斤，中等米每元七斤四兩至七斤半，下等米每元亦不過可購八斤至八斤四兩而已。洋米免稅，由華南米業公司，廉價放出，以平抑市價一事，辦法尚未完全辦妥。溝通省內外運輸，使廣州糧食來源增加，亦仍有待。因此廣州及其附近各屬糧食前途，仍頗可慮。茲蔣委員長，最近據報，省屬糧食情形，深恐影響戰時軍民糧食，於抗戰前途有礙，特電省府主席吳鐵城，建設廳長徐景唐，廣東糧食委員會等機關，謀迅速戰力，謀根本之救濟。認爲最要者，無過於以實力協助戰區及非戰區人民，增加生產，以充實長期抗戰之資源，并將辦理情形及計劃具報等語。吳主席等奉命，業已轉令與糧食有關之各機關，積極辦理。建廳農林局，以本局之重大使命，在於增加農民生產，茲當春耕之際，自宜加倍致力於農作之指導，因特電召去年派出赴各屬督促冬耕人員返省，舉行廿七年春耕討論會。各員奉命抵省者三十餘人，業於本月廿一日開始，明廿七日完畢。期滿後，各員則繼續出發各屬，指導冬耕。春耕計論會，日程如下。廿一日報到，紀念週，凌局長導揚報告討論會意義，其餘各區則討論農藝，合作貸款，水利，畜牧，病蟲害防除，森林……推廣方法，各區工作報告，其他臨時縣長官訓話等。[illegible]

款，輔助農人，三難糧方面（甲）春耕什糧生長，勝於冬耕，（乙）不稻之上種[illegible]

粵海萬山列島

日兵又增加

犯各島傷兵運返台灣

日艦行蹤來往甚飄忽

[illegible]

嗚謝

婦科聖手 郭太華 女醫師

靜安別墅七十七號何康和謝啟

專醫

郭太華 婦科女醫師

婦人久不受孕 婦人產後胎前 婦女花柳濁帶 婦女其他疾病

郭太華婦科醫院 白克路卡德路口 電話三二四一一

遺精 腎虧 不育 絕處逢生

白濁奇效草

上海（五馬路西雲南路口東方飯店對面）采芝堂藥房

白濁專家 醫師 姚佐頓啓事

本醫師開設診所於上海東新橋六馬路電車站，專醫白濁十有餘年，並治梅毒橫痃魚口下疳陽痿遺精早洩白帶等症，並無在外分設診所，希患者注意以免受欺特此聲明（電話）九二六七五

治肺有方

花柳皮膚專門醫院（Dr. D. Vitenson, MD.）

聖母院路一五三號 公寓四十六號 電話九二七五七

周文卿醫師

卅年花柳科

●特聘余雷醫師　女病人由女醫師診察◎診察時間 門診六角●地址 存濟醫院

白濁・下疳・橫痃・白帶 花柳病拾圓包愈 梅毒●醫至完全斷根

介紹 林郁青醫師

虹口震昌典遷移通告

本典現遷居法租界貝勒路福煦路口十三號，各質戶如欲贖取貨物，請在上開地址可也。

震昌典啓

新華藝專附設商業美術速成班

皇后慶祝三八節贈送三萬八千盒

德商 新江南快輪 每日上午六時半 直放常熟 滸浦口 白茆口

當日上午十一時半到下午五時到申 票價一元

接洽處：中匯大樓四一八號 總辦事處 四川路 長豐洋行啓

葡商 聖魯西輪船 准於三月六日上午七時 直放天生港

利運航業公司啓

海福輪 三月七日（星期一）下午三時 直放（浙江）海門

德商禮和洋行船務部啓

德平輪 三月六日 禮拜日 上午八時 開往南通州

售票處 在五馬路 本公司新開河順泰 旅行社

德商 漢璧滕洋行 維多利亞輪 三月七日上午七時 開往常陰沙

亞歷山大輪 三月六日上午七時 青龍港 洪港 小川沙 七丫口

英商 海康快輪准於 三月六日星期日起每日上午六時半鐘 直放 滸浦口 白茆口 當日回申 天生港 常陰沙

英商 神福快輪 准於三月七日出口 三月五日結關 開往南通

義商 常得快輪 三月六日上午七時開往 崇明 海門 啓東 保鎮港 南門港 海洪港 青龍港 和港 三港

謀福輪 三月五日結關 三月六日上午七時 開往南通

鎮江袁樹珊來滬

下午三時至八時候教　所著各書　現已再版

述卜筮星相學（一冊一元）此爲卜筮星相學綱要之書　六壬探原（一冊六角）此爲課體明之書
增訂命理探原（一冊一元四角）此爲研究命學之書　選吉探原（二冊一元二角）此爲從事選擇之書
標準萬年歷（一冊一元）此爲初步推命必需之書　賣卜卮言（一冊二角）此爲有常識者應讀之書

寓上海九江路七五七號揚子飯店北首新房子袁廬　電話九一四四一號

變更 杭州進香 辦法

原函摘錄

朝山進香原爲廣結福緣祈保平安今歲杭州進香之舉勢所不能各地香客均引爲憾昨接杭州進香總會轉來武林佛會送下名山疏紙四千份委托代爲分送事關變更進香辦法爰錄原函登諸報端應請各地香客迅來索取以免向隅至盼至盼

謹啓者案准武林佛會函開今春杭州進香因地遭戰區各地香客均裹足不前所有每年往杭州進香者定必心懷耿耿茲經當地寺廟施觀之主持者一致商決請由各香客就地選購以表誠心爰特印發武林名山疏紙四千份期於夏曆二月初一日起至三月底止爲香客誠之期各地香客祇須在家焚香禮佛淨樹設案供奉然後將疏紙交托往進香藉了宿願用特檢同寄上名山疏紙四千份至希　貴會分送各地香客以資便利等語前來准此除分送各地外特此函達如蒙惠顧無任歡迎[illegible]寶號務即惠爲傳送以結善緣（下略）

新源豐記與香燭棧謹啓

本棧電話九〇四〇五號

上海愛多亞路東新橋西首

沙純嘉醫師　寓滬應診

診所（二馬路大新街華洋藥房）上午十時至十二時（電話九二六二八）寓所（靜安寺路九四）下午一時至三時（電話九四三四六）出診三時至六時　一〇六號

牛夜歌舞團

今晚更換新節目

換一次節目增一番精彩

不售門票　請早惠臨

息影已久之嬌小舞星殷華美小姐徇本總會之請今晚加入伴舞

牛夜歌舞團之舞姿

百樂門

明日交際茶舞　後晚跳舞比賽

每天大餐每客二元

靜安寺路愚園路口　電話三〇五〇號

上海婦女補習學校

正式上課　入學從速

科目：國文　英文　算學　簿記　打字　鋼琴　縫紉　刺繡

時間：（早班）九時至十二時　（午班）一時半至五時

旨趣：專爲成年失學婦女及就業婦女補習預備升學或生活

年齡：十二至十五

程度：小學至中學

校址：（第一校）華龍路中　（第二校）白克路大通

上海短期補習學校

正式上課　入學從速

科目：國文　英文　法文　德文　俄文　日文　算術　代數　中文打字　英文打字　英語會話　商業簿記

時間：（晨班）七時至八時半　（夜班）六時至九時

以上同時修兩科或以上者入學註冊優待

校址：（第一校）華龍路中　（第二校）白克路大通

（附告）女生寄宿　無額多　歡迎參觀

顧道明哲理剖析命運

非常時期　環境轉移　人事演變　瞬息萬里　背道而馳　危機頻起　欲決進退　請言命理

一　立表剖析命局　一　憑理澈底直談

潤筆：談口一元　附批二元

時間：下午一時至六時半

地址：新閘路九一五弄十號（即卡德路西首有餘里內）

電話三二一一一

沙不器

直言談相　硬繃繃　此處談相不留情　喜歡馬屁莫光臨　附奇門神課

終身兩元　流年一元　看相四元　所問之事，開口可知

▲時間上午十一時至下午一時，下午三時起

▲疑難問題，靈驗如神！課金一元　▲批命五元起

法租界貝勒路東首新西門路安里22號

嚴大生壽衣號

大東門

遷移法大馬路南首新橋街口　電話八五六二七　大方衖

新老各式花綉壽衣應有盡有

美亞織綢廠計劃 遷港粵漢渝開工 公司營業已由滬移港

【新聲社】美亞織綢廠所織之綢以外銷爲主，所屬工廠總廠在打油橋，二廠開北交通路，四廠膠州路，五廠六廠斜土路，七廠賈貢人路，九廠徐家匯路，十廠閘北八字橋，自滬戰區發生後，全部工廠被迫停工，今除滬西膠州路四廠及法租界徐家匯路九廠已恢復開工外；其餘各廠因所在地淪入戰區，已無法恢復。該公司總經理蔡聲白及經理高事恒，今已赴渝漢，計劃將綢廠遷至香港廣州漢口重慶四大商埠繼續開工，至於該公司營業，亦已由滬移港云。

封港封口傳說紛紜 國米市價轉漲 米商囤戶均打包上棧

【新新社】最近國米到貨湧旺，各米店均大量存儲，惟來貨不絕，囤戶行販十分買進，資本較小之米販復急求脫手，米價因之漸趨降落，近日來產地貨主，以上海行販前往採辦者絡繹不絕，已將市價抬高，兼之封港封口之說甚囂塵上，深恐來源將受阻礙，於是一般存觀望態度之米商囤戶，復告活動，互相競購，打包上棧，故連日到貨雖多，但均被吸進，待機銷售，米價亦因之轉趨上漲，米店門市最高貨仍須十三元四五角，洋米市價現已平穩，原包爲十五元二四角云。

投彈小學校 果爲洩憤歟 暴徒供詞如此 捕房午後解訊

本市華龍路華龍小學，於昨日下午四時三刻，突遭暴徒投擲手溜彈一枚，立時爆炸，當場炸傷男女四名，暴徒見目的已達，狼狽圖逃，當爲路人截獲，扭交崗捕，帶至盧家灣總巡捕房，嚴密偵查，據獲犯供稱：名劉月波，三十三歲，泰興人，前在該校任教員，旋被辭歇，因失業無依，心殊痛恨，故擲彈投擲，藉以洩憤等語。惟此項供詞，是否可靠，捕房當局尚須繼續調查。聞

卜五洲 恢復自由 羈押已逾三星期

本市望平街一二一號五洲書報社創辦人卜五洲氏，曾於上月十二日被警務當局傳入中央捕房，羈押迄今，已逾三星期之久，茲經捕房偵查明晰，確屬安份商民，以故業於昨晚五時許釋出，恢復其自由云

□市聯救濟會舉辦之籌業提成，已於今日開幕，由該會主任張一麐播述提成救濟意義。

□浦東塘橋南碼頭一帶，昨晨突然戒嚴，迄晚未解，通行該處今晨據渡浦者云，現已准許往來，惟時有檢查搶事。

綢皂將於今日下午移解特二法院依法訊究云。

上海綢緞公司

靜安寺路斜橋總會對面

大減價　◁論件旗袍料▷　空前大犧牲

花素青春縐　每件祇售一元二角
銀絲美列根　每件祇售二元九角
各式印花綢　每件祇售一元九角半
上等迎春綢　每件祇售三元五角
法國銀絲綢　每件祇售八元五角
新到銀心薄綢　每件祇售三元七角半
右列旗袍料每人限購一件售完爲止

全部各貨削價再有九折
新式旗袍滾邊每件一元四角
仿古綉花滾邊每件十一元
綉花旗袍料照原價八折
高等絲絨照原碼對折

營業時間　每日上午八時半至下午七時半

創設十餘年專售新式衣料物美價廉全滬聞名惠臨選購保證滿意

方稼孫啓事

謹於國歷三月七日爲長子少稼舉行婚禮假座虞洽卿路寧波旅滬同鄉會二樓値此國難時期一切從簡諸親友族恕不另柬統希亮鑒

通信處　上海費文元銀樓　寧波益和糖行

費盡心機 摹仿偽造

所有贋品。功力薄弱。效驗永遠不及真正「阿司匹靈」之萬一。

BAYER

阿司匹靈

拜耳出品　久居上乘

羞花美貌 應加保護

請用護膚聖品

能維雅

氣候轉變之時，肌膚最易受侵而致綳裂粗糙，救護之道唯請常用能維雅，因本品含有德國專利藥物「有則靈」，實能深入皮膚，發生營養，強壯，滋潤，潔淨作用，使肌膚健康美觀。

本品用途廣博，詳細說明，函索即寄。

本品用途廣博，詳細說明函索即寄。公司藥房均有出售，試用盒售一角五分。

拜耳斯道夫藥廠出品　上海四川路二一五號大陸商場
中國總經理興華公司　上海南京路　廣州

NIVEA CREME

肌膚健美珍品　營養　強壯　滋潤　潔淨

一九三八年

福特貢獻兩種新式汽車

兩種特異之設計一兩種大小之V八引擎

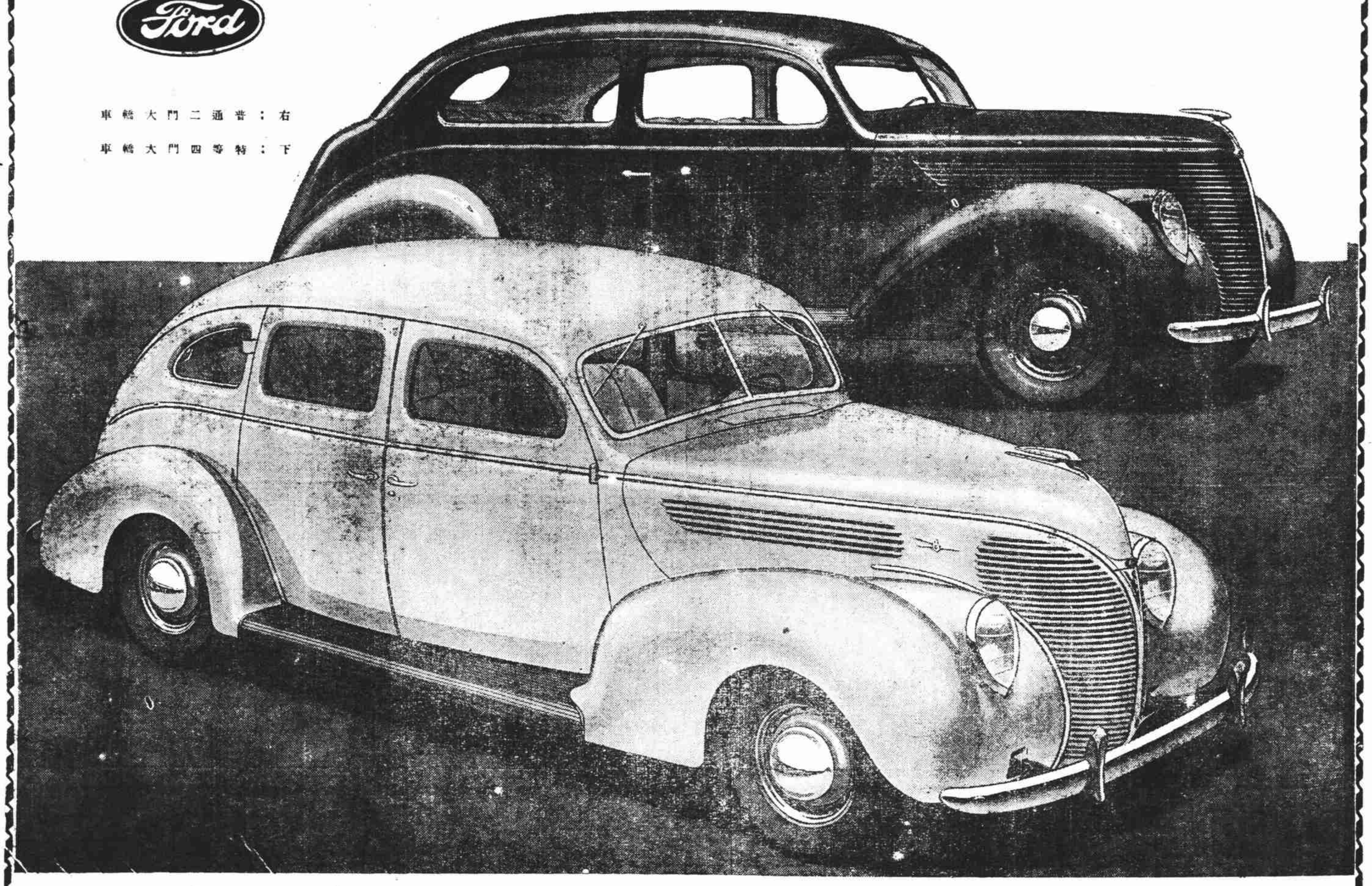

右：普通二門大轎車

下：特等四門大轎車

福特汽車之製成者，達二千五百萬輛以上。此何以故。一九三七年福特V八汽車之售去者，較其他任何車輛爲多。此又何故。……欲得答語，應於車輛之品質，及其公司之聲譽中求之。**品質**常與福特車相附麗。——所謂品質者，乃謂來自優良之材料，精密之技工，與夫一種忠誠之決心以製成精益求精而售價低廉之車輛是耳。……社會人士所**希冀**於福特汽車者愈多。——而卒得之。

一九三八年特等及普通汽車，一律裝配於一一二英寸輪基底盤之上。其機械方面之精密與優越。標準亦復相同。所異者祇在外觀，車身大小，附件，與價目耳。此種車輛，各有兩種大小之引擎。兩種大小之車身。且有許多車身式樣，可供選擇。君固不難選得一車，以恰合個人之需要也。無論選購何種車式，君所費於駕駛汽車之金錢，能獲更宏遠之價值者．**則因其爲福特汽車**故耳。

V式八汽缸之馬達

福特優良品質之最佳例證，厥爲V八引擎！——此乃高貴車輛所有之特色，惟有福特方能以低廉價目貢獻於世者。據福特V八引擎之所昭示，引擎之經濟省費不在汽缸而在精工之設計，八十五匹馬力之引擎與六十匹馬力之引擎，於其所產生之動力，均足造成最大之汽油行程哩數，實則六十匹馬力之引擎，乃福特素來所製車輛中之最經濟者

請來參觀

駕駛

現已陳列

於下列福特經理處

上海經理處 美通汽車公司

福煦路邁爾西愛路轉角

郵政信箱一五六六號

一九三八年福特汽車之新穎事實

一一二英寸輪基

八十五匹馬力或六十匹馬力之引擎

完全新式特等車身系

新式普通車身系

中心平衡之舒適

全鋼車身

窗及屏風一律裝用安全玻璃

行李廂地位宏大

運用輕易之改良車制

福特式之材料，

福特式之精工，

福特式之可靠。

上海福特汽車公司啓

上海福州路江西路角亨密爾敦大廈